5. trinn
våren

Lærerveiledning leseferdigheter

Bekymringsgrenser:

Å lese ord: 9/12 poeng

Å forstå ord: 3/6 poeng

Å stave ord: 4/7 poeng

Å lese er å forstå - 1: 3/4 poeng

Å lese er å forstå - 2: 4/6 poeng

Å lese ord

Sett strek mellom ordene.

fisk | brød | kjeks | måne

reke | jord | ost | iglo

mark | hav | laks | lekker

vakker | sol | frost | ring

busk | snø | bil | melk

liten | mage | jakke | hyle

mose | tall | gris | ball

film | pike | aske | brus

vann | pakke | okse | piano

gitar | fjell | hytte | gammel

høy | pizza | regn | minst

moro | slutt | øgle | rot

Å forstå ord

Sett kryss på riktig synonym.

		A	B	C
1	**Motstander**	ustabil	konkurrent	oppgave
2	**Løsning**	trist	svar	klok
3	**Reise**	snart	ønske	ekspedisjon
4	**Instruks**	avgjøre	mektig	forklaring
5	**Ferdighet**	kompetanse	fortelling	plan
6	**Smart**	interesse	intelligent	innsats

Å stave ord

Skriv ordet på tingen det er bilde av i ruta.

1	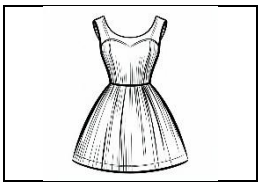	kjole
2	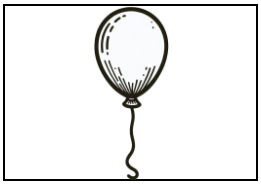	ballong
3	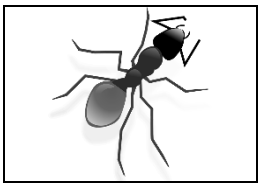	maur
4	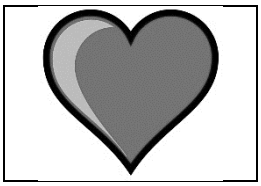	hjerte
5	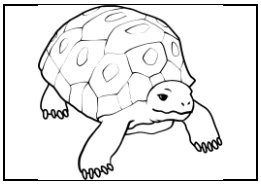	skilpadde
6	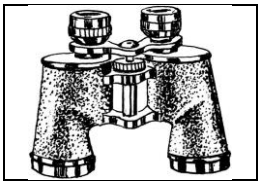	kikkert
7		sopp

Å lese er å forstå – 1

Sett kryss på riktig bilde

Gutten sitter på brygga og fisker.

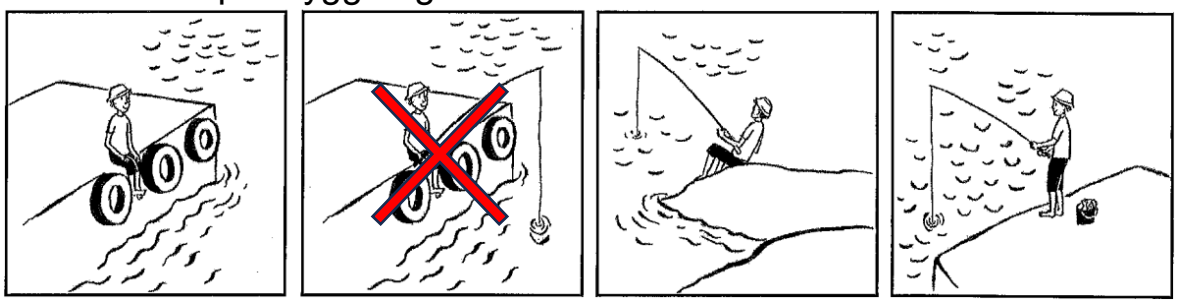

Rundt hytta er det mange store trær og steiner, og en liten vei går fra hytta ned til sjøen.

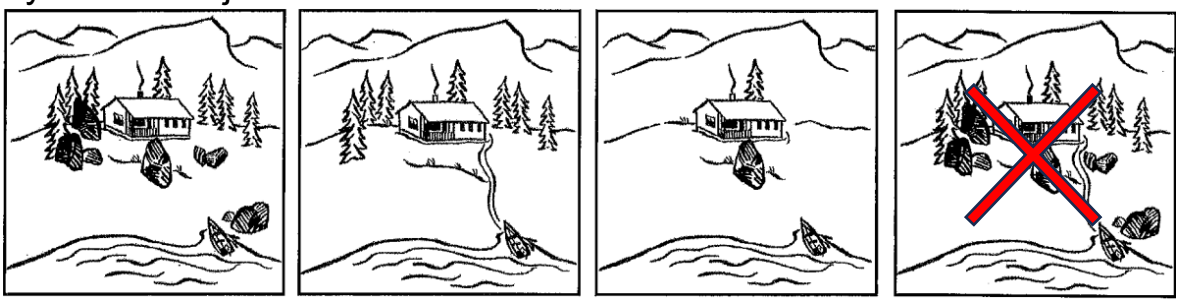

En båt har søkt havn ved brygga fordi bølgene er så høye

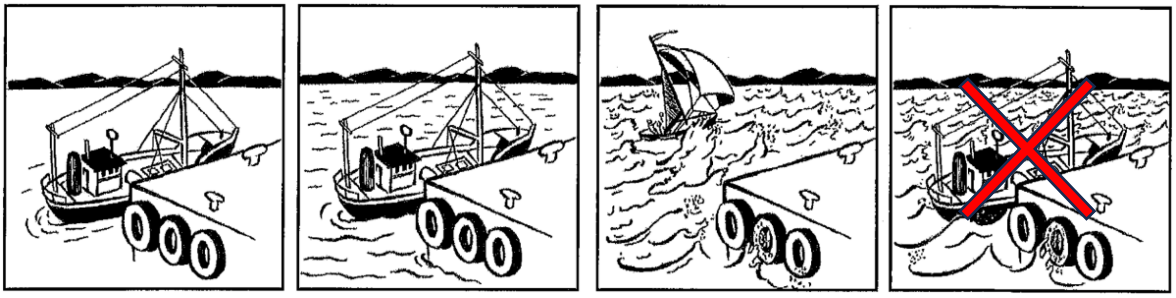

To jenter sitter på en benk i skolegården og ser på at fire gutter sparker fotball.

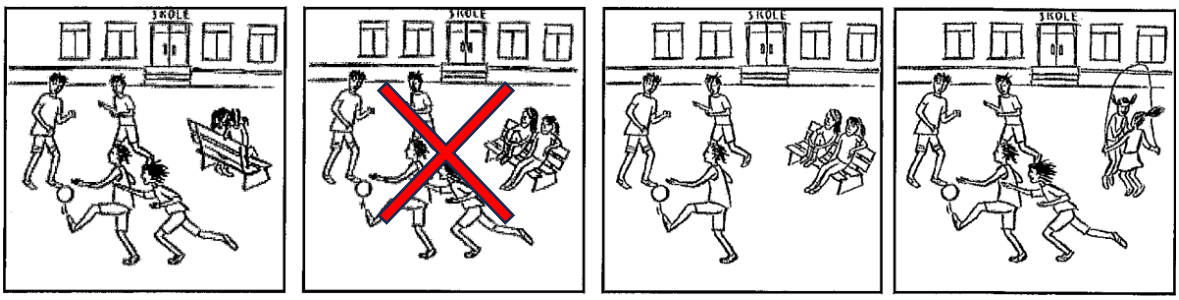

Å lese er å forstå – 2

Denne teksten er fra læreboka GLOBUS 6 og er skrevet av Tore Linné Eriksen. Bruk teksten når du svarer på oppgavene.

Slik ble verdens mest kjente drikk til

Helt fra han begynte på skolen, var timene med naturfag det John Pemberton likte best. Særlig elsket han kjemi og drømte om å finne opp medisiner. Dette var i 1870-årene i USA, en tid da mange håpet å gjøre oppfinnelser som ga berømmelse og rikdom.

John Pemberton (1831-1888) lagde Coca-Cola av kokaplanten, kolanøtter, sukker, fruktsafter, urter og krydder.

Coca-Cola inneholder store mengder sukker, men selve oppskriften er hemmelig.

Etter å ha studert medisin og kjemi slo John Pemberton seg ned i Alabama. Her var han med på å drive et større apotek, som også solgte vin og brennevin. Hvert ledige øyeblikk brukte han til å prøve ut nye medisiner, og det var ingen grenser for hans fantasi og oppfinnsomhet. Kundene ble lokket med hostesaft, piller mot leversykdom og mirakelvann som lovte å gi skallete menn håret tilbake. Men ikke noe av dette ble en suksess.

I flere år hadde John Pemberton strevd med å finne noe som fjernet hodepine i en fei, og han fulgte godt med i utviklingen av nye medisiner i andre deler av verden.

Fra Peru i Sør-Amerika hentet han blader fra kokaplanten, som indianere i flere tusen år hadde tygd for å holde ut varme og strevsomt arbeid. Fra Vest-Afrika kom kolanøttene, som ble brukt på samme måte. Dette ble knust og rørt sammen med sukker, fruktsafter og forskjellige krydder og urter og mye annet rart til en brun masse. Det hele så ut som en litt seig hostesaft. Heller ikke denne gang var salget noe særlig å skryte av. Men interessen ble større når medisinen ble blandet med kullsyreholdig vann. Kullsyren kommer fra gassen karbondioksid – CO_2. Det er kullsyren som lager boblene i brus og får oss til å rape.

Den nye drikken fikk navnet Coca-Cola, etter kokabladene og kolanøttene. Det har senere vist seg å være et lurt valg. Navnet er enkelt å huske og lett å uttale på alle språk.

29. mai 1886 ble det for første gang satt inn en annonse for den nye drikken i en avis i Alabama. Annonsen var på bare noen få linjer, med slagordet: Coca-Cola. Deilig, forfriskende og oppkvikkende! Det var behov for en tørstedrikk i varme sommermåneder i sørstatene i USA, og i kampen mot øl, vin og brennevin var mange interessert i en drikk uten alkohol. Salget var ikke så aller verst i Alabama, men det ga ikke John Pemberton så mye penger. Syk og nedbrutt solgte han oppskriften på Coca-Cola for en billig penge til en smart forretningsmann som het Asa Griggs Chandler. Derfor har heller ikke John Pembertons arvinger hatt noen glede av oppfinnelsen av verdens mest solgte leskedrikk. Den nye eieren av Coca-Cola-oppskriften satset stort på reklame. Snart var det røde og hvite reklameskiltet, der navnet Coca-Cola er skrevet med håndskrift, å se over hele USA. Etter at drikken var solgt i tjue år, ble den tappet på flasker som skilte seg ut fra det som var vanlig. Den velkjente Coca-Cola-flasken ser likedan ut den dag i dag, selv om det i tillegg er kommet både bokser og literflasker av plast.

Fra USA spredte Coca-Cola seg til alle deler av verden, og det er ingen andre varemerker som det reklameres like mye for. I Europa ble Coca-Cola først og fremst kjent etter at det ble fraktet tusen kasser til sommer-OL i Amsterdam i 1928. Senere har Coca-Cola satset mye på reklame der ungdom og idrettsfolk er sammen, slik som under OL på Lillehammer i 1994.

I dag selges Coca-Cola i over 180 land. Fortsatt er oppskriften en hemmelighet. De som lager Coca-Cola rundt om i verden, kjøper en slags tyktflytende brun sirup (som kalles essens) ferdig i USA. Derfor smaker Coca-Cola helt likt enten du kjøper drikken i Kina, Tanzania, Brasil eller Norge. I hvert enkelt land fylles det på vann, sukker og kullsyre, som utgjør det aller meste av innholdet i de flaskene vi kjøper i butikken.

Sett kryss ved riktig svar.

1. **Hvilket fag likte Pemberton best på skolen?**

   ☐ matematikk
   ☐ historie
   ☒ naturfag
   ☐ gym

2. **Hva ønsket Pemberton å lage en medisin mot da han utviklet oppskriften til Coca-Cola?**

   ☐ halsbetennelse
   ☐ leversykdom
   ☒ hodepine
   ☐ hårtap

3. **Salget av Pembertons medisin gikk etter hvert bedre, fordi han tilsatte ...**

   ☒ kullsyreholdig vann.
   ☐ blader fra kokaplanten.
   ☐ kolanøtter.
   ☐ sukker.

4. **Hva er «Coca-Cola» oppkalt etter?**

   ☐ en kjent medisin mot hodepine
   ☒ det viktigste innholdet i drikken
   ☐ stedet der drikken ble funnet opp
   ☐ gassen som lager boblene i drikken

5. **Hvilket år ble det for første gang reklamert for Coca-Cola?**

   ☐ 1870
   ☒ 1886
   ☐ 1888
   ☐ 1928

6. **Hvorfor smaker Coca-Cola likt i hele verden?**

De som lager Coca-Cola rundt om i verden bruker samme tyktflytende sirup i produksjonen.

Klassens resultat	Å lese ord	Å forstå ord	Å stave ord	Å lese er å forstå 1+2
Maksimal poengsum	12	6	7	10
Bekymrings-grense	9	5	5	7
Navn på eleven				

Sjekkliste etter prøven

✓ se nærmere på resultatene til elever som skårer under eller like over bekymringsgrensen

✓ vurdere hva de klarer/ikke klarer på de enkelte oppgavene

✓ se resultatene i sammenheng med annen informasjon om eleven, blant annet observasjoner gjort under prøven

Spørsmål til refleksjon og diskusjon

✓ Er resultatet som forventet?

✓ Ser vi mønstre/tendenser i resultatene for klassen/trinnet?

✓ Har vi annen informasjon som bekrefter eller avkrefter resultatene fra kartleggingsprøven?

✓ Viser resultatene fra kartleggingsprøven at det er behov for ytterligere kartlegging?

✓ Hvilke konsekvenser får resultatene for skolens videre praksis?

✓ Hva kan vi gjøre for å forbedre de resultatene vi ikke er fornøyde med?

✓ Hvilke tiltak kan vi iverksette overfor elever under og like over bekymringsgrensen?

Bruk resultatet fra kartleggingen til å lage grupper/lesekurs.